

Stadtverwaltung Zwiesel



Informationsbericht

(öffentlich)

für die

Mitglieder des Stadtrates Zwiesel

(Ratsinformation – Bürgerservice)

Nr. 2024-12

Hauptamt	3
Bücherei – Onleihe Statistik Dezember 2024	3
Ordnungsamt	3
Einwohnerzahlen Dezember 2024	3
Gewerbemeldungen Dezember 2024	3
Beurkundung von Personenstandsfällen Dezember 2024	4
Kämmerei	4
Touristische Daten Dezember 2024	4
Stadtwerke	5
Informationsbericht Dezember 2024.....	5
Waldmuseum.....	7
Besucherzahlen Waldmuseum	7
Stadtratsanfragen	8
Bauausschusssitzung vom 16.12.2024, Aufgabe 274	8
Email-Anfrage von StR Hannes vom 19.12.2024, Geh- und Radwege/ÖPNV	8

Hauptamt

Bücherei – Onleihe Statistik Dezember 2024

Medienart	Anzahl Exemplare im Bestand	Anzahl Titel im Bestand	Anzahl Ausleihen	Anzahl Vormerker	Nutzer (Gesamt)	Neue Nutzer	Aktuell entlehene Exemplare	Aktuell verfügbare Exemplare	Zugang	Abgänge
eAudio	0	0	252	60	46	11	0	0	0	0
eBook	0	0	1.627	460	91	55	0	0	0	0
eLearning	0	0	23	0	14	0	0	0	0	0
eMagazine	0	0	905	153	69	44	0	0	0	0
eMusic	0	0	17	2	7	2	0	0	0	0
ePaper	0	0	125	0	27	9	0	0	0	0

Ordnungsamt

Einwohnerzahlen Dezember 2024

	12/2024	12/2023
Zuzüge	+30	+26
Wegzüge	-38	-32
Statusänderungen	0	-1
Geburten	+6	+5
Sterbefälle	-8	-11
Stand 30.11.2024, vorläufig	9.324	9.330
Vormonat	9.334	9.343
Abgleich 2024/2023	-6	
Amtlich festgestellt, Stand 31.12.2023	8.978	

Gewerbemeldungen Dezember 2024

- 3 Gewerbeanmeldungen
- 9 Gewerbeabmeldungen
- 2 Gewerbeummeldungen

883 Betriebe gesamt Ende Dezember 2024

Beurkundung von Personenstandsfällen Dezember 2024

19 Geburten
 37 Sterbefälle
 4 Eheschließungen
 1 Eheanmeldungen abgegeben
 2 Eheanmeldungen von auswärts

davon:

 2 Waldmuseum
 0 Robenstein
 0 Glasmuseum
 0 Glashaus
 0 Rathaus Zwiesel
 1 Rathaus Rinchnach
 0 Rathaus Langdorf
 1 Bodenmais

Kämmerei

Touristische Daten Dezember 2024

<u>Position</u>	<u>2024</u>	<u>2023</u>	<u>Steigerung</u>
Übernachtungen	19.785	17.052	16,03%
Gästekünfte	3.884	2.965	30,99%
Bettenanzahl	2.177	2.337	-6,85%
<u>Vergleich Vorjahre</u>			
<u>Jahr</u>	<u>Übernachtungen</u>	<u>Gästekünfte</u>	<u>Bettenzahl</u>
2019	18.584	2.829	2.137
2020	1.981	112	2.171
2021	8.168	1.130	2.405
2022	14.239	2.802	2.353
2023	17.052	2.965	2.337
2024	19.785	3.884	2.177
Steigerung zum Vorjahr	16,03%	30,99%	-6,85%
<u>Übernachtungen</u>			
<u>Beherbergungsart</u>	<u>2024</u>	<u>2023</u>	<u>Steigerung</u>
Appartement-Hotel		36	-100,00%
Appartement		2	1,00%
Camping	82	53	54,72%
Erholungsheim			
Ferienhaus	1.195	1.213	-1,48%
Ferienwohnungen	5.182	4.656	11,30%
Hotel	5.638	3.797	48,49%
Gasthof			
Pensionen	1.034	1.009	2,48%
Ferienwohnungen auf Bauernhof	1.434	1.009	42,12%

Sanatorium	5.220	5.277	-1,08%
Summe	19.785	17.052	16,03%

Stadtwerke

Informationsbericht Dezember 2024

Angelegenheit	Sachstand / Ergebnis			Kosten EUR	ö / nö		
	Besucherzahlen	01.01. – 31.12.2024	01.01. – 31.12.2023		ö		
	Hallenbad	(+0,13 %) 55.186	55.113				
	Kombikarten	47	45				
	Bayerwald-Sauna	(+3,08 %) 23.298	22.602				
	Event-Freitag Bayerwald-Sauna am 27.12.2024: 194 Erwachsene Neu: Damen Event-Donnerstag am 05.12.2024: 95 Erwachsene						
	Einnahmen	01.01. – 31.12.2024	01.01. – 31.12.2023				
		€	€				
	Hallenbad	**227.328,32	203.317,03				
	Kombikarten	1.311,00	1.169,50				
	Bayerwald-Sauna	357.989,80	*365.141,55				
	Gesamt	586.538,12	570.976,08				
	*außerordentlich hoher Erlös aufgrund Gutscheinverkauf vor der Preiserhöhung zum 01.05.2023 **Preiserhöhung Regeltarif zum 01.05.2024						
	Wasserversorgung	Wasserversorgung	Monat Dez. 2024	Vorjahr			ö
			m ³	m ³			
Versorgung Zwiesel		33.277	34.846				
Versorgung Rotkot		6.719	6.415				
Versorgung Rabenstein		3.039	2.625				

Stromversorgung

Stromversorgung	Monat Dez. 2024	Vorjahr
	kWh	kWh
Übergabemessung Bayernwerk	2.381.449	2.718.940
Erzeugung BHKW / Betriebsstunden	*77.127,12 / 407 Std.	15.692,88 / 60 Std.
Wasserkraft SW	20.208,60	15.283,98
Verträge eig. Netz	4.516	4.044
Vertr. fremde Netze	633	514

*Inbetriebnahme Stromzähler neu am 20.11.2024

Jahresauswertung Energieerzeugung Wasserkraftanlage „Am Großen Regen“ Vergleich 2023 / 2024:

Jahresauswertung 2023		Jahresauswertung 2024	
Monat	tats. erzeugte Arbeit in kWh	Monat	tats. erzeugte Arbeit in kWh
Januar	36.759,16	Januar	18.852,64
Februar	24.660,16	Februar	27.191,14
März	36.946,64	März	30.639,90
April	38.749,50	April	24.361,50
Mai	31.928,28	Mai	28.871,92
Juni	20.448,40	Juni	20.799,38
Juli	15.288,34	Juli	24.374,58
August	21.943,88	August	17.801,88
September	18.250,96	September	11.706,60
Oktober	12.083,74	Oktober	13.949,82
November	17.372,42	November	15.124,84
Dezember	15.283,98	Dezember	20.208,60
Gesamt 2023:	289.715,46	Gesamt 2024:	253.882,80

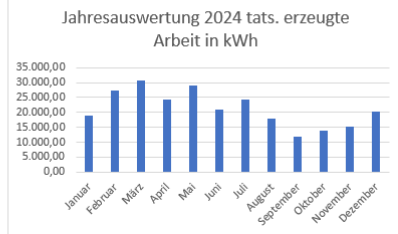
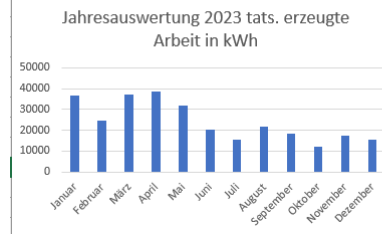

*Bilanzierungsdaten werden immer zum 10. Werktag des Folgemonats bekanntgegeben – nachfolgende Werte betreffen also den Vormonat!

	*Monat Nov. 2024	Vorjahr
Wasserkraft privat	22.989	33.342
Photovoltaik SLP	*127.311	131.122
Photovoltaik RLM**	9.636	10.450

* Daten sind stark wetterabhängig; bilanzierte Werte anhand Vorjahreswerten + Zubau von über 1 MW im Jahr 2023
 ** tatsächliche Werte, da tägliche Ablesung

Reisemobilstellplätze
(seit 24. Oktober 2022 in Betrieb)

Reisemobilstellplätze	Monat Dez. 2024	Vorjahr
Anzahl Fahrzeuge	33	29
Anzahl Übernachtungen	72	30
Anzahl Personen (Erwachsene und Kinder)	72	49

Ö

Ö

Waldmuseum

Besucherzahlen Waldmuseum

	Personen		Personen		Personen
Mai 21 *	94	Sep 22	1.175	Jan 24	416
Jun 21	446	Okt 22	854	Feb 24****	919
Jul 21	1.071	Nov 22	282	Mrz 24****	375
Aug 21	2.724	Dez 22	283	Apr 24	395
Sep 21	1.424	Jan 23	517	Mai 24	906
Okt 21	776	Feb 23	639	Jun 24	458
Nov 21	354	Mrz 23	295	Jul 24	647
Dez 21 **	157	Apr 23	702	Aug 24	1.358
Jan 22	282	Mai 23	298	Sept 24	1.245
Feb 22	440	Juni 23	462	Okt 24	1.201
Mrz 22	225	Juli 23	487	Nov 24	832
Apr 22 ***	1.666	Aug 23	1.568	Dez 24	799
Mai 22	358	Sep 23	643		
Jun 22	647	Okt 23	596		
Jul 22	492	Nov 23	485		
Aug 22	1.479	Dez 23	467		

* erst ab 25.05.21 wegen Corona geöffnet

** bis 02.12.21 wegen Corona geschlossen

*** incl. Besucher Zwieseler Osternest

**** Schließzeit vom 26.02.24 bis 15.03.24

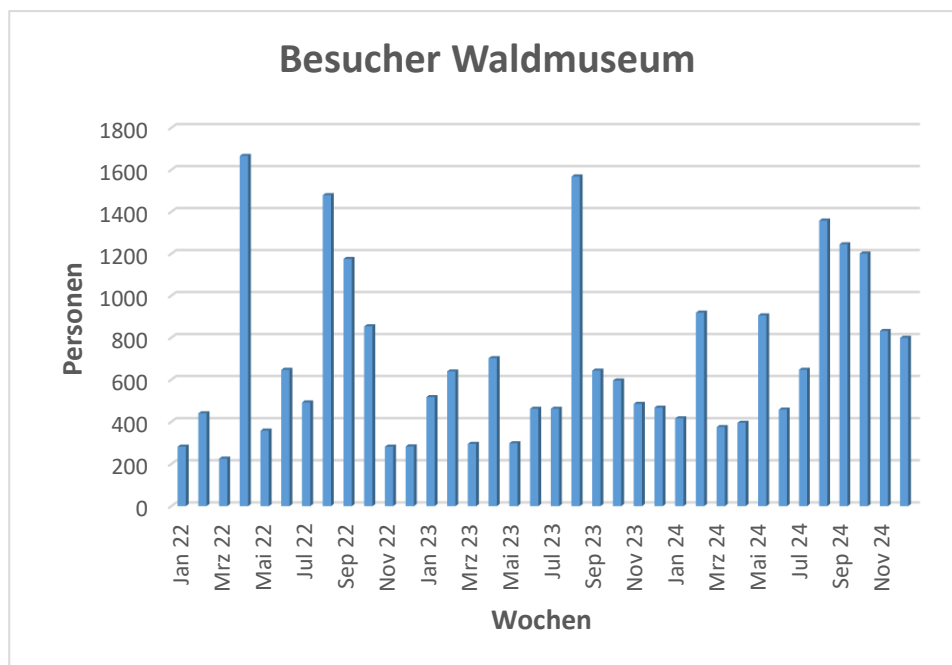

Dezember:

Besucher Waldmuseum (zahlend): 799 Personen

Besucher „Waldmuseum“ (ohne Bezahlung): 51 Personen

Besucher Veranstaltungen (ohne Bezahlung): - Personen

Stadtratsanfragen

Bauausschusssitzung vom 16.12.2024, Aufgabe 274

StR Lehrer fragt an, warum die Winterwanderwege wie z.B. der „Oberweg“ (am nördl. Ortseingang rechts) in Griesbach geräumt und gestreut werden, da hier die Gäste und Einheimischen gerne auch mit dem Schlitten fahren möchten. Dies ist durch eine Salzstreuung nicht möglich – beantwortet; wird an den Bauhof weitergeleitet.

Antwort Herr Eiter (Bauamt):

Bei den Winterwanderwegen in Griesbach handelt es sich um öffentliche Feld- und Waldwege die grundsätzlich nicht der Räum- und Streupflicht unterliegen.

Da sie aber eben als Winterwanderwege ausgewiesen sind, werden sie freiwillig von der Stadt geräumt und gestreut, um eine sichere Nutzung durch Fußgänger zu gewährleisten.

Aus Sicherheitsgründen ist eine Räumung von öffentlichen Wegen ohne Streuen nicht erlaubt.

Schlittenfahren wäre demnach nur möglich, wenn der Winterdienst komplett eingestellt wird.

Email-Anfrage von StR Hannes vom 19.12.2024, Geh- und Radwege/ÖPNV

Liebe Kristina,

durch Bürgeranfragen sind erneut mehrere Themen an mich herangetragen worden, für die sich der Arbeitskreis Geh- und Radwege seit längerer Zeit einsetzt und für die ich um aktuelle Informationen bitte:

1. Wie ist der Sachstand hinsichtlich
 - a. Verlegung oder Befestigung der **Bushaltestelle Klautzenbach** in Fahrtrichtung Rabenstein?
 - b. Installation einer **Beleuchtung in der Bahnüberführung** in der Rabensteiner Straße?
2. Laut Anwohnern ist die Beleuchtungssituation an der **Bushaltestelle an der Kiesslingstraße** am Ortseingang Rabenstein gerade in der dunklen Jahreszeit für Schulkinder unübersichtlich. Wie kann die Beleuchtungssituation und Übersichtlichkeit verbessert werden?

Eine Beantwortung über die öffentliche Stadtratsinformation ist vollkommen ausreichend.

Die Stadträte Hans-Peter Marx (AK Geh- und Radwege) sowie Martin Lippl (ÖPNV-Referent) habe ich bereits in Kenntnis gesetzt.

Antwort Frau Fischer-Tschöpp (Hauptamt):

Lieber Alexander,

entschuldige zunächst die zeitliche Verzögerung der Beantwortung deiner Anfrage. Wir mussten uns hier mit einigen Stellen abstimmen, hierfür bitte um Verständnis.

Anliegende Antworten können wir dir zukommen lassen, diese werden auch in der nächsten öffentlichen StR-Info kommuniziert:

1. Wie ist der Sachstand hinsichtlich
 - a. Verlegung oder Befestigung der **Bushaltestelle Klautzenbach** in Fahrtrichtung Rabenstein?

Antwort: Für die benötigten Grundstücksflächen ist momentan die Verwaltung und Herr Stadtrat Marx mit den Eigentümern (!Rechtlergrund!) in Kontakt. Über den Kaufpreis wird derzeit noch verhandelt. Es wird außerdem eine Zustimmung von allen Eigentümern benötigt. Wenn der Grunderwerb möglich ist, können die Bauarbeiten mit dem Landratsamt und dem Staatlichen Bauamt (Kreisstraße REG 10) abgestimmt werden. Es wird hier jedoch mit größeren Tiefbauarbeiten gerechnet. Z. B. wird eine böschungsseitige Abfangung

(Gabionen Mauer oder lange Böschung) und dann auch eine Absturzsicherung benötigt, da das Grundstück stark nach hinten abfällt. Ob dann ein Ausbau nach den aktuellen Richtlinien, wie Kassler Borde, vom Straßenbaulastträger gefordert wird, wird dann bei den Abstimmungsgesprächen besprochen.



- b. Installation einer **Beleuchtung in der Bahnüberführung** in der Rabensteiner Straße?

Antwort: Die Brücke, Kreuzung Bahnlinie Zwiesel-Bayerisch Eisenstein / Rabensteiner Straße (REG10), ist im Eigentum und im Unterhalt der DB Netz AG. Die Rabensteiner Straße ist als Kreisstraße REG10 im Eigentum und Unterhalt des Landkreises, vertreten durch das Staatliche Bauamt Passau.

Unmittelbar vor und hinter der Brücke befindet sich bereits eine Straßenlaterne (siehe Lageplan). Eine zusätzliche Straßenbeleuchtung im Tunnelbereich müsste durch den Brückenbaulastträger (=DB Netz AG) stattfinden. Erfahrungsgemäß sind Bauarbeiten mit der DB AG sehr zeit- und kostenintensiv. Evtl. müssen statische Berechnungen oder eine Elektroplanung, usw. durchgeführt werden und das mit DB-Zertifizierten Büros. Wir gehen aber davon aus, dass diese Straßenlampe dann ca. 10.000 € kosten könnte.

Die Gefährdungsproblematik an dieser Stelle liegt aus unserer Sicht nur zu einem kleinen Teil an der nicht ausreichenden Beleuchtung. Das größte Problem ist der fehlende Gehweg im Bauwerksbereich. Hier sollte angesetzt werden.

Augenscheinlich ist die Granitbogenbrücke in einem mangelhaften Zustand und wird evtl. saniert oder auch neu gebaut. Nach Rücksprache bei der Bahn sind aber in den nächsten 10 Jahren noch keine Arbeiten geplant.

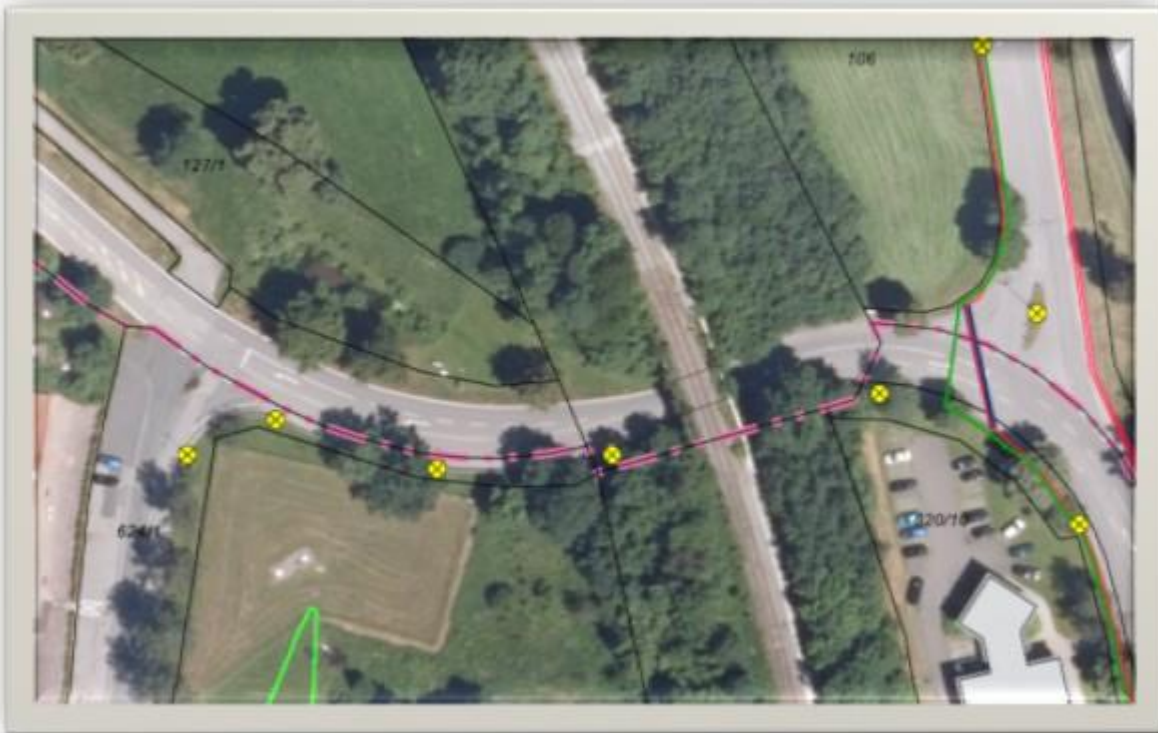

2. Laut Anwohnern ist die Beleuchtungssituation an der **Bushaltestelle an der Kiesslingstraße** am Ortseingang Rabenstein gerade in der dunklen Jahreszeit für Schulkinder unübersichtlich. Wie kann die Beleuchtungssituation und Übersichtlichkeit verbessert werden?

Antwort: An der Bushaltestelle Kiesslinger Straße, Ortseingang Rabenstein, sind momentan zwei Straßenleuchten im Umkreis von ca. 20m vorhanden. Das ist aus technischer Sicht ausreichend. Die Straßenbeleuchtung in diesem Gebiet wird durch das Bayernwerk betreut. Wenn die Straßenbeleuchtung durch eine zusätzliche Leuchte verdichtet werden soll, ist mit ca. 2.500-4.000 €

(je nach Größe der Tiefbauarbeiten) zzgl. die jährlichen Stromverbrauchskosten zu rechnen. Ein Problem mit der Übersichtlichkeit konnte nicht festgestellt werden. Im Umfeld um die Bushaltestelle gibt es keine Bepflanzungen oder Hochbauten. Außerdem ist das Unterstellgebäude mit Glaswänden ausgerüstet. Siehe Bilder unten.

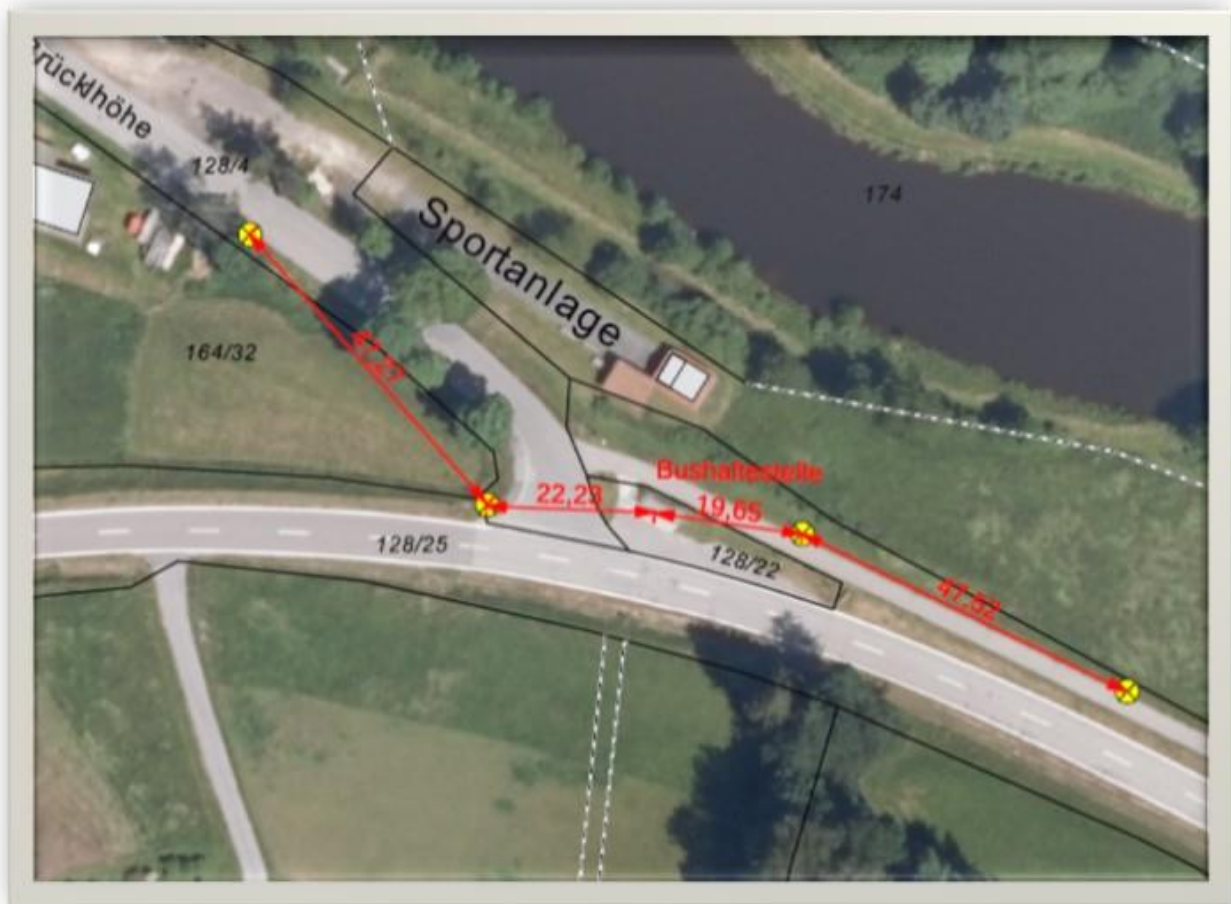

Nicht-öffentlich (rote Schrift): Stadträte, Amtsleiter

Öffentlich (schwarze Schrift): Presse

Zwiesel, 22.01.2025 Nina Hartmannsgruber